



รายงานผลการดำเนินงาน ประจำปีงบประมาณ 2565



ศูนย์ส่งเสริมและพัฒนาอาชีพการเกษตรจังหวัดน่าน
สำนักงานส่งเสริมและพัฒนาการเกษตรที่ ๖ จังหวัดเชียงใหม่
กรมส่งเสริมการเกษตร กระทรวงเกษตรและสหกรณ์

คำนำ

ศูนย์ส่งเสริมและพัฒนาอาชีพการเกษตรจังหวัดน่าน มีภารกิจหลักที่ได้รับมอบหมายจากกรมส่งเสริมการเกษตร คือ การฝึกอบรมอาชีพทางการเกษตร การศึกษาทดสอบเพื่อพัฒนาการฝึกอบรม การผลิตปัจจัยการผลิต และให้บริการทางการเกษตรแก่เกษตรกร โดยได้รับการจัดสรรงบประมาณโครงการ ประจำปีงบประมาณ พ.ศ. 2565 (เดือนตุลาคม พ.ศ. 2564 ถึง เดือนกันยายน พ.ศ. 2565) จึงขอสรุปผลการดำเนินงานของศูนย์ในรูปแบบเล่มรายงานผลการดำเนินงาน ประจำปีงบประมาณ พ.ศ. 2565 นี้

รายงานผลการดำเนินงาน ประจำปีงบประมาณ พ.ศ. 2565 คณะผู้จัดทำได้รวบรวมข้อมูลและรายละเอียด เพื่อจัดเก็บเป็นแหล่งข้อมูลที่สะดวกต่อการเรียกใช้ข้อมูล และเพื่อเป็นประโยชน์ในการพัฒนาปรับปรุงการปฏิบัติงาน ในปีถัดไป ดังวิสัยทัศน์ของศูนย์ฯ “มุ่งมั่นพัฒนาองค์กรให้เป็นเลิศทางวิชาการและให้บริการเพื่อพัฒนาอาชีพด้านการเกษตร ให้เกษตรกรพึ่งพาตนเองได้อย่างยั่งยืนตามปรัชญาของเศรษฐกิจพอเพียง”

คณะผู้จัดทำ

ศูนย์ส่งเสริมและพัฒนาอาชีพการเกษตรจังหวัดน่าน

สารบัญ

| เรื่อง | หน้า |
|---|---------|
| คำนำ | ก |
| สารบัญ | ข – ค |
| 1. ข้อมูลทั่วไป | 1 – 3 |
| 1.1 ที่ตั้งและอาณาเขต | 1 |
| 1.2 ข้อมูลทางกายภาพ | 2 |
| 1.3 ลักษณะพื้นที่ | 2 |
| 1.4 ช่องทางการติดต่อหน่วยงาน | 3 |
| 1.5 วิสัยทัศน์ | 3 |
| 1.6 พันธกิจและบทบาทหน้าที่ | 3 |
| 2. พื้นที่ปฏิบัติงานในความรับผิดชอบ | 3 |
| 3. โครงสร้างและอัตรากำลัง | 3 – 4 |
| 4. งบประมาณ | 5 |
| 5. ผลการดำเนินงานโครงการตามแหล่งงบประมาณ | 5 – 14 |
| 5.1 แผนงาน : ยุทธศาสตร์เสริมสร้างพลังทางสังคม กิจกรรมสนับสนุน โครงการอันเนื่องมาจากพระราชดำริ | |
| 5.1.1 โครงการคลินิกเกษตรเคลื่อนที่ในพระราชานุเคราะห์ สมเด็จพระบรมโอรสาธิราช ฯ สยามมกุฎราชกุมาร | 5 – 8 |
| 5.1.2 โครงการพัฒนาด้านการเกษตรในเขตพระราชฐาน | 8 |
| 5.1.3 โครงการศูนย์ภูฟ้าพัฒนาอันเนื่องมาจากพระราชดำริในสมเด็จพระ ภคินีสุทธานิราชเจ้า กรมสมเด็จพระเทพรัตนราชสุดา ฯ สยามบรมราชกุมารี อำเภอบ่อเกลือ จังหวัดน่าน | 9 – 11 |
| 5.1.4 โครงการสร้างป่าสร้างรายได้ | 11 – 14 |
| 5.1.5 โครงการค่าย “เยาวชน...รักษ์พงไพร เฉลิมพระเกียรติ 60 พรรษา สมเด็จพระเทพรัตนราชสุดาฯ สยามบรมราชกุมารี” ประจำปี 2565 | 14 |
| 5.2 แผนงาน : บูรณาการพัฒนาและส่งเสริมเศรษฐกิจฐานราก | |
| 5.2.1 โครงการพัฒนาเกษตรกรปราดเปรื่อง (Smart Farmer) กิจกรรมพัฒนา เกษตรกรปราดเปรื่องและเกษตรกรรุ่นใหม่ (Smart Farmer & Yong smart Farmer) อบรมเตรียมความพร้อมทหารกองประจำการ สู่การเป็นทายาทเกษตรกรรุ่นใหม่ประจำปี 2565 | 15 – 17 |

สารบัญ (ต่อ)

| เรื่อง | หน้า |
|---|---------|
| 5.3 การพัฒนาจุดเรียนรู้ แปลงแม่พันธุ์ แปลงรวบรวมพันธุ์พืช แปลงเรียนรู้ และโรงเรือนเพาะชำ | |
| 5.3.1 แปลง/จุดเรียนรู้ต้นแบบการปลูกและขยายพันธุ์ไผ่ | 18 |
| 5.3.2 จุดเรียนรู้การแปรรูปผลผลิตจากลำไผ่ไผ่เพื่อเพิ่มมูลค่า | 20 |
| 5.3.3 จุดเรียนรู้โรงเรือนเพาะชำ | 20 |
| 5.3.4 แปลงแม่พันธุ์ไม้ผล/ไม้ยืนต้น | 21 |
| 5.3.5 แปลงเรียนรู้ตามแนวเศรษฐกิจพอเพียง | 21 |
| 5.3.6 แปลงเรียนรู้ฝึกพื้นที่บ้านและชุมชนไพร | 22 |
| 5.3.7 จุดเรียนรู้ด้านไม้ดอกไม้ประดับและภูมิทัศน์ | 22 |
| 5.4 การออกจัดนิทรรศการให้ความรู้ | |
| 5.4.1 ออกหน่วยบำบัดทุกข์ บำรุงสุข สร้างรอยยิ้มให้ประชาชน จังหวัดน่าน | 23 – 25 |
| 5.4.2 จัดนิทรรศการ / การฝึกอบรม | 26 – 35 |

1. ข้อมูลทั่วไป

ศูนย์ส่งเสริมและพัฒนาอาชีพการเกษตรจังหวัดน่าน เริ่มก่อตั้งครั้งแรกเมื่อปี พ.ศ.2529 โดยใช้ชื่อว่า ศูนย์ส่งเสริมและผลิตพันธุ์พืชสวนน่าน จัดตั้งในพื้นที่ของกรมทหารพรานที่ 32 บริเวณหมู่ที่ 9 บ้านบุปผาราม ตำบลฝายแก้ว อำเภอเมืองน่าน (ปัจจุบันเป็นอำเภอภูเพียง) จังหวัดน่าน ต่อมากรมทหารพรานขอใช้พื้นที่ทั้งหมด จึงเคลื่อนย้ายไปก่อตั้งที่บ้านถ้ำตอง หมู่ที่ 4 ตำบลถ้ำตอง อำเภอเมือง จังหวัดน่าน เมื่อปี พ.ศ.2531 โดยมีพื้นที่ดำเนินการ ประมาณ 43 ไร่ และมีพื้นที่สาขาอีก 1 แปลง 170 ไร่ ตั้งอยู่ที่บ้านศรีเกิด หมู่ที่ 3 ตำบลไชยสถาน อำเภอเมือง จังหวัดน่าน ต่อมาพื้นที่ดำเนินการของศูนย์คับแคบลงเนื่องจากได้รับการบริจาค กรมส่งเสริมการเกษตรมากขึ้น จึงได้ย้ายพื้นที่ดำเนินการและแปลงขยายพันธุ์พืชไปยังพื้นที่ใหม่ จำนวน 300 ไร่ เลขที่ 152 บ้านห้วยยั้ง หมู่ที่ 2 ตำบลบ่อ อำเภอเมืองน่าน จังหวัดน่าน ตั้งแต่ ปี พ.ศ.2533 จนถึงปัจจุบัน



1.1 ที่ตั้งและอาณาเขต

ศูนย์ส่งเสริมและพัฒนาอาชีพการเกษตรจังหวัดน่าน ตั้งอยู่ที่กิโลเมตรที่ 16 - 17 ถนนน่าน - พงษ์ช้าง เลขที่ 152 บ้านห้วยยั้ง หมู่ที่ 2 ตำบลบ่อ อำเภอเมืองน่าน จังหวัดน่าน 55000
พื้นที่บริเวณศูนย์ส่งเสริมและพัฒนาอาชีพการเกษตรจังหวัดน่าน จำนวน 300 ไร่ โดยมีอาณาเขตติดต่อ ดังนี้

- ทิศเหนือ ติดกับหมู่บ้านห้วยยั้ง
- ทิศใต้ ติดกับศูนย์หม่อนไหมเฉลิมพระเกียรติฯ น่าน
- ทิศตะวันออก ติดกับแม่น้ำน่าน
- ทิศตะวันตก ติดกับถนนน่าน - พงษ์ช้าง

1.2 ข้อมูลทางกายภาพ

แหล่งน้ำใช้เพื่อการเกษตร

- อ่างเก็บน้ำฝายห้วยแล้ง ขนาดความจุ 40,000 ลูกบาศก์เมตร
- แม่น้ำน่าน อยู่ห่างจากแปลงแม่พันธุ์พืช ประมาณ 100 เมตร

1.3 ลักษณะพื้นที่

ลักษณะพื้นที่เป็นภูเขาและเชิงเขา ด้านหน้าเป็นพื้นที่ต่ำสุด ติดกับถนนสายน่าน - พงษ์ช้าง และเป็นเชิงเขาเข้าไปด้านหลัง ได้สร้างอ่างเก็บน้ำฝายห้วยแล้ง ขนาด 40,000 ลูกบาศก์เมตร ภายในศูนย์ฯ มีพื้นที่ใช้สอยเป็นลักษณะลูกคลื่นและเชิงเขา มีการปรับสภาพพื้นที่บางส่วนให้เป็นที่ราบและแนวขั้นบันได เพื่อเป็นแนวปลูกพืชและอนุรักษ์ดินและน้ำ ปัจจุบันใช้ในการปลูกแฝกตามแนวระดับเป็นจุดๆ พื้นที่ใช้สอยส่วนใหญ่เป็นเชิงเขา มีความลาดเทประมาณ 5 เปอร์เซ็นต์ จนถึงประมาณ 70 เปอร์เซ็นต์ มีความต่างระดับในการผันน้ำจากลำน้ำน่าน ถึงพื้นที่ใช้สอยสูงสุด 80 เมตร ช่วงเวลาที่มีความจำเป็นต้องใช้น้ำจากลำน้ำน่าน โดยเฉลี่ย 7 เดือนต่อปี พื้นที่ที่มีการใช้น้ำจากอ่างเก็บน้ำ มีความต่างระดับสูงสุด 50 เมตร โดยใช้ในแปลงแม่พันธุ์พืช แปลงเรียนรู้ แปลงทดสอบ โรงเรือนอนุบาลพันธุ์พืช อาคารที่ทำการ และอาคารฝึกอบรม



1.4 ช่องทางการติดต่อหน่วยงาน

เบอร์โทรศัพท์ : 0-5468-2246

Website : <http://www.aopdh08.doe.go.th>

E-mail : aopdh08@doae.go.th

1.5 วิสัยทัศน์

มุ่งมั่นพัฒนาองค์กรให้เป็นเลิศทางวิชาการและให้บริการเพื่อพัฒนาอาชีพด้านการเกษตร ให้เกษตรกรพึ่งพาตนเองได้อย่างยั่งยืนตามปรัชญาของเศรษฐกิจพอเพียง

1.6 พันธกิจและบทบาทหน้าที่

- 1) ศึกษา วิเคราะห์ ทดสอบ ประยุกต์ พัฒนาเทคโนโลยีและองค์ความรู้ ภูมิปัญญาท้องถิ่น ให้เหมาะสมกับศักยภาพของพื้นที่ พัฒนาแปลงสาธิตและแปลงเรียนรู้ให้เป็นแปลงต้นแบบ และพัฒนาผลิตภัณฑ์จากผลผลิตการเกษตรเพื่อเพิ่มมูลค่า
- 2) ส่งเสริมและถ่ายทอดเทคโนโลยีด้านการผลิตและการจัดการผลผลิตที่เหมาะสมกับศักยภาพของพื้นที่
- 3) เป็นศูนย์กลางในการรวบรวมการผลิต การขยาย การกระจายพันธุ์พืช และแมลงเศรษฐกิจ เพื่อใช้ในการส่งเสริมและพัฒนาอาชีพการเกษตร
- 4) ฝึกอบรมอาชีพการเกษตรแก่เจ้าหน้าที่ผู้เกี่ยวข้อง เกษตรกร และผู้สนใจทั่วไป
- 5) ให้บริการข้อมูลข่าวสารวิชาการด้านการเกษตร และสนับสนุนปัจจัยการผลิตต้นแบบที่จำเป็น รวมทั้งให้บริการเกษตรอื่น ๆ ตามศักยภาพของศูนย์
- 6) ปฏิบัติงานอื่น ๆ ตามที่ได้รับมอบหมาย

2. พื้นที่ปฏิบัติงานในความรับผิดชอบ

ศูนย์ส่งเสริมและพัฒนาอาชีพการเกษตรจังหวัดน่าน รับผิดชอบในการส่งเสริมและถ่ายทอดเทคโนโลยีการเกษตรและการจัดการผลผลิตการเกษตรที่เหมาะสมกับศักยภาพของพื้นที่ ฝึกอบรมทางการเกษตรและบริการทางการเกษตร รับผิดชอบทั้งหมด 3 จังหวัด คือ **จังหวัดน่าน จังหวัดแพร่ และจังหวัดลำปาง**

3. โครงสร้างและอัตรากำลัง

3.1 ข้าราชการ จำนวน 7 อัตรา ดังนี้

- ตำแหน่งนักวิชาการส่งเสริมการเกษตร ระดับชำนาญการพิเศษ (ผอ.ศูนย์) จำนวน 1 อัตรา
- ตำแหน่งนักวิชาการส่งเสริมการเกษตร ระดับปฏิบัติการ จำนวน 5 อัตรา
- ตำแหน่งเจ้าพนักงานธุรการ ระดับชำนาญงาน จำนวน 1 อัตรา

3.2 พนักงานราชการ จำนวน 3 อัตรา ดังนี้

- ตำแหน่งนักวิชาการส่งเสริมการเกษตร จำนวน 1 อัตรา
- ตำแหน่งเจ้าพนักงานธุรการ จำนวน 1 อัตรา
- ตำแหน่งเจ้าพนักงานการเงินและบัญชี จำนวน 1 อัตรา

3.3 ลูกจ้างประจำ จำนวน 4 อัตรา

- ตำแหน่งพนักงานขับรถ จำนวน 1 อัตรา
- ตำแหน่งพนักงานเกษตรพื้นฐาน จำนวน 3 อัตรา

3.4 พนักงานจ้างเหมาและบริการ จำนวน 17 อัตรา ดังนี้

- คนงานเกษตร จำนวน 12 อัตรา
- พนักงานทำความสะอาด จำนวน 1 อัตรา
- พนักงานทั่วไป จำนวน 1 อัตรา
- พนักงานขับรถยนต์ จำนวน 1 อัตรา
- พนักงานรักษาความปลอดภัย จำนวน 2 อัตรา

3.5 แผนภูมิโครงสร้างหน่วยงาน

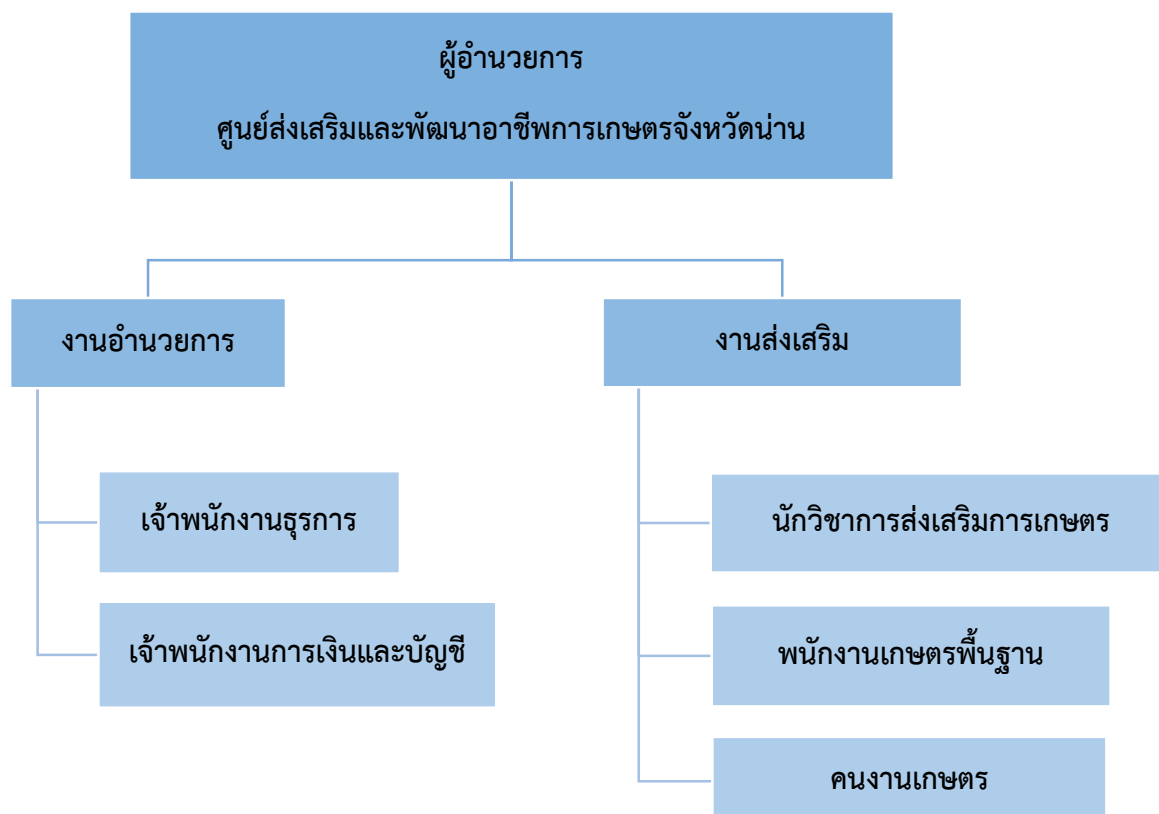

4. งบประมาณ

งบประมาณที่ได้รับในปีงบประมาณ พ.ศ. 2565 จำนวนทั้งสิ้น 3,541,250 บาท (สามล้านห้าแสนสี่หมื่นหนึ่งพันสองร้อยห้าสิบบาทถ้วน) มีรายละเอียดดังนี้

| | | | |
|--------------------|-------|-----------|-----|
| ○ งบลงทุน | จำนวน | - | บาท |
| ○ งบอำนวยการ | จำนวน | 46,000 | บาท |
| ○ งบจ้างเหมา | จำนวน | 1,604,000 | บาท |
| ○ งบค่าสาธารณูปโภค | จำนวน | 133,800 | บาท |
| ○ งบบุคลากร | จำนวน | 751,560 | บาท |
| ○ งบประกันสังคม | จำนวน | 26,390 | บาท |
| ○ งบโครงการ | จำนวน | 979,500 | บาท |

5. ผลการดำเนินงานโครงการตามแหล่งงบประมาณ

5.1 แผนงาน : ยุทธศาสตร์เสริมสร้างพลังทางสังคม กิจกรรมสนับสนุนโครงการอันเนื่องมาจากพระราชดำริ

5.1.1 โครงการคลินิกเกษตรเคลื่อนที่ในพระราชานุเคราะห์ สมเด็จพระบรมโอรสาธิราชฯ สยามมกุฎราชกุมาร

ในปี 2565 ได้ดำเนินการร่วมจัดคลินิกเกษตรเคลื่อนที่ฯ ไปแล้ว 8 ครั้ง

1) ไตรมาสที่ 1 ดำเนินการจำนวน 1 ครั้ง

- ครั้งที่ 1 พื้นที่จังหวัดแพร่ วันที่ 22 ธันวาคม 2564 ณ ศูนย์เรียนรู้การเพิ่มประสิทธิภาพการผลิตสินค้าเกษตร ตำบลทุ่งศรี หมู่ที่ 3 ตำบลทุ่งศรี อำเภอร้องกวาง จังหวัดแพร่ ประกอบด้วยการให้บริการความรู้ด้านการดูแลรักษาไม้ผลไม้ยืนต้น รวมถึงความรู้ด้านการเกษตรอื่นๆ และได้มอบปัจจัยการผลิต กล้าพันธุ์ผักเชียงดา และผักฮาก รวมจำนวน 100 ต้น ให้แก่เกษตรกรที่มารับบริการในงานฯ มีผู้ใช้บริการจำนวน 54 ราย



2) ไตรมาสที่ 2 ดำเนินการจำนวน 1 ครั้ง

- ครั้งที่ 1 พื้นที่จังหวัดน่าน วันที่ 25 มีนาคม 2565 ณ ที่ทำการองค์การบริหารส่วนตำบล สะเนียน อำเภอเมืองน่าน จังหวัดน่าน ประกอบด้วย การให้บริการความรู้ด้านการดูแลรักษาไม้ผลไม้ยืนต้น รวมถึงความรู้ด้านการเกษตรอื่นๆ และได้มอบปัจจัยการผลิต กล้าพันธุ์ไม้ผล ไม้ยืนต้น ไม้พุ่ม ไม้ประดับ ไม้คลุมดิน และผักเชียงดา รวมจำนวน 200 ต้น ให้แก่เกษตรกรที่มารับบริการในงานฯ ผู้ใช้บริการจำนวน 70 ราย



3) ไตรมาสที่ 3 ดำเนินการจำนวน 3 ครั้ง

- ครั้งที่ 1 พื้นที่จังหวัดน่าน วันที่ 23 มิถุนายน 2565 ณ โรงเรียนบ้านแม่ชะนิง หมู่ที่ 3 ตำบลแม่ชะนิง อำเภอเวียงสา จังหวัดน่าน ประกอบด้วย การให้บริการความรู้ด้านการดูแลรักษาไม้ผลไม้ยืนต้น รวมถึงความรู้ด้านการเกษตรอื่นๆ และได้มอบปัจจัยการผลิต กล้าพันธุ์ไม้ผล ไม้พุ่ม ไม้ประดับ ไม้คลุมดิน และผักเชียงดา รวมจำนวน 100 ต้น ให้แก่เกษตรกรที่มารับบริการในงานฯ ผู้ใช้บริการจำนวน 53 ราย



- ครั้งที่ 2 พื้นที่จังหวัดแพร่ วันที่ 19 พฤษภาคม 2565 ณ โรงเรียนบ้านวังหลวง (วังมาประชาสามัคคี) หมู่ที่ 1 ตำบลวังหลวง อำเภอหนองม่วงไข่ จังหวัดแพร่ ประกอบด้วย การให้บริการความรู้ด้านการดูแลรักษาไม้ผลไม้ยืนต้น รวมถึงความรู้ด้านการเกษตรอื่นๆ และได้มอบปัจจัยการผลิต กล้าพันธุ์ไม้ผล ไม้พุ่ม ไม้ประดับ ไม้คลุมดิน และผักเชียงดา รวมจำนวน 100 ต้น ให้แก่เกษตรกรที่มารับบริการในงานฯ ผู้ใช้บริการจำนวน 62 ราย



- ครั้งที่ 3 พื้นที่จังหวัดลำปาง วันที่ 9 มิถุนายน 2565 ณ โรงเรียนเมืองปานพัฒนาวิทย บ้านกล้วย หมู่ที่ 2 ตำบลหัวเมือง อำเภอเมืองปาน จังหวัดลำปาง ประกอบด้วย การให้บริการความรู้ด้านการดูแลรักษาไผ่ ไม้ผล สมุนไพร และได้มอบปัจจัยการผลิต กล้าพันธุ์ไผ่กิมชุง ไผ่ชางหม่น ไผ่รวก ไผ่ชางหวาน ผักเชียงดา และผักฮาก รวมจำนวน 110 ต้น ให้แก่เกษตรกรที่มารับบริการในงานฯ ผู้ใช้บริการจำนวน 51 ราย



4) ไตรมาสที่ 4 ดำเนินการจำนวน 3 ครั้ง

- ครั้งที่ 1 พื้นที่จังหวัดน่าน วันที่ 25 กรกฎาคม 2565 ณ ที่ทำการองค์การบริหาร ส่วนตำบลสันทะ อำเภอนาน้อย จังหวัดน่าน ประกอบด้วย การให้บริการความรู้ ด้านการดูแลรักษาไผ่ ไม้ผล สมุนไพร และมอบปัจจัยการผลิตกล้าพันธุ์มะไฟจีน ผักเชียงดา ผักฮาก และชะอม รวมจำนวน 120 ต้น ให้แก่เกษตรกรที่มารับบริการในงานฯ ผู้ใช้บริการจำนวน 51 ราย



- ครั้งที่ 2 พื้นที่จังหวัดแพร่ วันที่ 5 สิงหาคม 2565 ณ โรงเรียนบ้านใหม่ (สมบัติทวี ประชาสรรค์) หมู่ที่ 7 ตำบลวังซิ่น อำเภอวังซิ่น จังหวัดแพร่ ประกอบด้วย การให้บริการ ความรู้ด้านการดูแลรักษาไผ่ ไม้ผล สมุนไพร และได้มอบปัจจัยการผลิตกล้าพันธุ์มะนาว ชะอม ผักเชียงดา และผักฮาก รวมจำนวน 100 ต้น ให้แก่เกษตรกรที่มารับบริการในงานฯ ผู้ใช้บริการจำนวน 64 ราย



- ครั้งที่ 3 พื้นที่จังหวัดลำปาง วันที่ 3 สิงหาคม 2565 ณ เทศบาลเมืองยาว ตำบลเมืองยาว อำเภอห้างฉัตร จังหวัดลำปาง ประกอบด้วย การให้บริการความรู้ด้านการดูแลรักษาไม้ผล สมุนไพร และได้มอบปัจจัยการผลิตกล้าพันธุ์มะนาว ชะอม ผักเชียงดา และผักฮาก รวมจำนวน 100 ต้น ให้แก่เกษตรกรที่มารับบริการในงานฯ ผู้ใช้บริการ จำนวน 60 ราย



5.1.2 โครงการพัฒนาด้านการเกษตรในเขตพระราชฐาน

ส่งเสริมการปลูกผักปลอดภัยจากสารพิษ และจ้างเหมาคณงานเกษตร ณ พระตำหนักงน้อย จ.น่าน ผลการดำเนินการสรุปตามตาราง

ตารางสรุปจำนวนผลผลิตพืชผักปลอดภัยจากสารพิษในพระตำหนักงน้อย ประจำปี 2565

| ที่ | ชนิดพืช | จำนวนผลผลิต (กก.) | ราคา/หน่วย (บาท) | มูลค่าผลผลิต (บาท) |
|-----|-----------------|-------------------|------------------|--------------------|
| 1 | ผักบุ้งจีน | 204 | 20 | 4,080 |
| 2 | จิงจูฉ่าย | 85 | 50 | 4,250 |
| 3 | ผักกวยช่ายเขียว | 126 | 40 | 4,040 |
| 4 | ผักกวยช่ายขาว | 15 | 150 | 2,250 |
| 5 | ใบเซียงดา | 149 | 40 | 5,960 |
| 6 | ยอดผักเซียงดา | 72 | 50 | 3,600 |
| 7 | พุทรา | 520 | 50 | 26,000 |
| 8 | ถั่วพู | 102 | 40 | 4,080 |
| 9 | ถั่วฝักยาว | 272 | 40 | 10,880 |
| 10 | มะเขือเปราะ | 243 | 20 | 4,860 |
| รวม | | 1788 | - | 71,000 |



5.1.3 โครงการศูนย์ภูฟ้าพัฒนาอันเนื่องมาจากพระราชดำริในสมเด็จพระกนิษฐาธิราชเจ้า กรมสมเด็จพระเทพรัตนราชสุดาฯ สยามบรมราชกุมารี อำเภอป่าเมี่ยง จังหวัดน่าน

1) กิจกรรมส่งเสริมการปลูกไม้เศรษฐกิจ

ดำเนินงานกำหนดแผนปฏิบัติงานในพื้นที่ร่วมกับ เจ้าหน้าที่กรมป่าไม้ กรมพัฒนาที่ดิน กรมวิชาการเกษตร และเกษตรกรอำเภอในพื้นที่ ประชุมชี้แจงและคัดเลือกเกษตรกรเข้าร่วมโครงการ ตลอดจนกำหนดช่วงระยะเวลาการฝึกอบรมเกษตรกรเป้าหมาย ช่วงเดือนสิงหาคม 2565 การสนับสนุนปัจจัยการผลิตต้นแบบปิ่นนี้ใช้ต้นพันธุ์ไม้ช่างหม่นจำนวน 150 ต้น ซึ่งเป็นไม้ที่สามารถรับประธานหน่อได้ดี และลำไม้ตรงสวยงามสามารถนำไปใช้ประโยชน์ในการทำเฟอร์นิเจอร์ไม้ ไม้ หรือในอุตสาหกรรมแปรรูปไม้ฝาด้านอื่นๆ ได้เป็นอย่างดี และจัดฝึกอบรมจำนวน 2 หลักสูตร ประกอบด้วยหลักสูตร การปลูก ขยายพันธุ์ และการจัดการสวนไม้เศรษฐกิจ มีเกษตรกรเข้าร่วมโครงการ 50 ราย และหลักสูตรการแปรรูปลำไม้เพื่อเพิ่มมูลค่า มีเกษตรกรเข้าร่วมโครงการ 15 ราย



2) กิจกรรมดูแลแปลงสาธิตการปลูกชาอู่หลงบริเวณศูนย์ภูฟ้าพัฒนาฯ (เนื้อที่ 10 ไร่)

เนื่องจากชาอู่หลงในศูนย์ภูฟ้าพัฒนาฯ ได้รับการรับรองมาตรฐานเกษตรอินทรีย์ โดยสำนักงานมาตรฐานเกษตรอินทรีย์แห่งประเทศไทย หรือ มกท. (Organic Agriculture Certification Thailand = A.C.T.) ซึ่งเป็นสมาชิกของ IFOAM (International Federation of Organic Agriculture Movements) หรือ สมาพันธ์เกษตรอินทรีย์นานาชาติ ผลิตภัณฑ์ที่มี

ตราสัญลักษณ์นี้จึงได้รับการรับรองระดับสากลด้วย ให้การรับรองมาตั้งแต่ ปี 2557 - 2559 ดังนั้นกระบวนการผลิตทั้งหมดจึงเป็นไปตามมาตรฐานเกษตรอินทรีย์ ทั้งแปลงสาธิตการปลูกชาอู่หลงในศูนย์ภูฟ้าพัฒนา และแปลงปลูกของเกษตรกรเครือข่าย จำนวน 20 ราย ตั้งแต่ ปี 2560 เป็นต้นมาแปลงสาธิตปลูกชาอู่หลง และแปลงปลูกของเกษตรกรเครือข่ายผ่านการรับรองกระบวนการผลิตตามมาตรฐาน GAP โดยกรมวิชาการเกษตร กระทรวงเกษตรและสหกรณ์

- ระบบการให้น้ำเป็นแบบสปริงเกอร์ขนาดใหญ่ ใช้แหล่งน้ำจากระบบประปาภูเขาที่ไหลมาจากป่าไม้ต้นน้ำที่อุดมสมบูรณ์ปลอดสารเคมีทางการเกษตร
- การใช้ปุ๋ยอินทรีย์ในการปรับปรุงดิน เพื่อเพิ่มผลผลิตชาอู่หลง
- การป้องกันกำจัดวัชพืช ใช้แรงงานคน
- การป้องกันกำจัดสารชีวภัณฑ์ ในการป้องกันกำจัดแมลง และโรคพืช
- ผลผลิตชาอู่หลงอินทรีย์ทั้งหมด นำส่งให้ศูนย์ภูฟ้าพัฒนา เพื่อแปรรูปผลผลิตต่อไป



3) กิจกรรมจ้างคนงานดูแลแปลงชาอู่หลง

ผลการดำเนินงาน กรมส่งเสริมการเกษตรได้ออนจัดสรรงบประมาณมาให้ศูนย์ส่งเสริมและพัฒนาอาชีพการเกษตรจังหวัดน่าน เบิกจ่ายเป็นค่าจ้างเหมาแรงงานเพื่อปฏิบัติงานในแปลงสาธิตในศูนย์ภูฟ้าพัฒนาตำบลภูฟ้า อำเภอบ่อเกลือ จังหวัดน่าน จำนวน 3 คน คนละ 7,000 บาท/เดือน และได้รับงบประมาณจาก สำนักงานคณะกรรมการพิเศษเพื่อประสานงานโครงการอันเนื่องมาจากพระราชดำริ (กปร.) โดยจ้างแรงงานจำนวน 1 คน รวมมีผู้ปฏิบัติงานทั้งสิ้นจำนวน 4 คน ทำให้สามารถปฏิบัติงานดูแลรักษาแปลงชาอู่หลงได้อย่างเต็มที่ ส่งผลให้มีผลผลิตชาอู่หลงที่ดีมีคุณภาพเป็นที่ต้องการของตลาด



4) กิจกรรมขยายผลการปลูกชาอู่หลง

ดำเนินการบูรณาการร่วมกับเกษตรกรผู้ปลูกชา จำนวน 10 ราย กรมพัฒนาที่ดิน และศูนย์ภูฟ้าพัฒนาฯ จัดทำแผนความต้องการของเกษตรกร และสนับสนุนด้านปัจจัยการผลิต การปรับปรุงดิน และส่งเสริมให้องค์ความรู้เพิ่มเติมในการปลูกชาอู่หลงแก่เกษตรกรเพื่อนำไปพัฒนาพื้นที่การเกษตรของตนเอง



5.1.4 โครงการสร้างป่าสร้างรายได้

1) กิจกรรมส่งเสริมการผลิตพันธุ์ไม้ผล ไม้ยืนต้น ศูนย์ส่งเสริมและพัฒนาอาชีพการเกษตร จังหวัดน่าน ได้ประสานงานกับสำนักงานส่งเสริมการศึกษานอกระบบและการศึกษาตามอัธยาศัยจังหวัดน่าน ในการคัดเลือกพื้นที่เป้าหมาย ชนิดไม้ผล ไม้ยืนต้น ที่สมาชิกโครงการ ต้องการ เพื่อให้การสนับสนุนพันธุ์ไม้ผล ไม้ยืนต้น และร่วมกันกำหนดชนิดพันธุ์ไม้ที่เหมาะสมกับสภาพแวดล้อมทางด้านภูมิประเทศ และภูมิอากาศ เพื่อจัดหาพันธุ์ไม้ดังกล่าว นำไปสนับสนุนตามความต้องการของเกษตรกรที่รับการพิจารณาให้เข้าร่วมโครงการฯ ในปีงบประมาณ 2565 โดย ได้ทำการสนับสนุนกล้าพันธุ์ไม้ผล ไม้ยืนต้น ให้กับ กศน. และ ศคช. จำนวน 11 อำเภอ จังหวัดน่าน รวมทั้งสิ้น 4,900 ต้น มีรายละเอียดดังนี้

- ศคช.บ้านห้วยมอญ อ.เมืองน่าน จ.น่าน (วันที่ 30 มิถุนายน 2565) สนับสนุนกล้าพันธุ์ ไม้ชางหวาน ไม้รวกเมืองน่าน ไม้กิมซุง ไม้ชางหม่น มะนาว และเชียงดา รวมจำนวน 740 ต้น
- กศน.อำเภอปัว อ.ปัว จ.น่าน (วันที่ 1 กรกฎาคม 2565) สนับสนุนกล้าพันธุ์ ไม้รวกเมืองน่าน ไม้ชางหม่น และมะนาว รวมจำนวน 220 ต้น
- ศคช.บ้านสว่าง อ.แม่จริม จ.น่าน (วันที่ 4 กรกฎาคม 2565) สนับสนุนกล้าพันธุ์ ไม้ชางหวาน ไม้กิมซุง ไม้ชางหม่น มะนาว และเชียงดา รวมจำนวน 290 ต้น
- กศน.อำเภอเฉลิมพระเกียรติ อ.เฉลิมพระเกียรติ จ.น่าน (วันที่ 4 กรกฎาคม 2565) สนับสนุนกล้าพันธุ์ ไม้ชางหวาน ไม้กิมซุง และมะนาว รวมจำนวน 160 ต้น
- ศคช.บ้านราษฎร์รัฐพัฒนา อ.สันติสุข จ.น่าน (วันที่ 5 กรกฎาคม 2565) สนับสนุนกล้าพันธุ์ ไม้ชางหวาน ไม้รวกเมืองน่าน ไม้กิมซุง ไม้ชางหม่น มะนาว และเชียงดา รวมจำนวน 280 ต้น
- ศคช.บ้านดงป่าสัก (ห้วยกวาง) อ.ภูเพียง จ.น่าน (วันที่ 6 กรกฎาคม 2565) สนับสนุนกล้าพันธุ์ ไม้ชางหวาน ไม้รวกเมืองน่าน ไม้กิมซุง ไม้ชางหม่น มะนาว และเชียงดา รวมจำนวน 260 ต้น

- กศน.อำเภอเวียงสา อ.เวียงสา จ.น่าน (วันที่ 6 กรกฎาคม 2565) สนับสนุนกล้าพันธุ์ ไม้ซางหวาน ไม้รวกเมืองน่าน ไม้กิมซุง ไม้ซางหม่น มะนาว และเชียงดา รวมจำนวน 750 ต้น
- กศน.อำเภอเชียงกลาง อ.เชียงกลาง จ.น่าน (วันที่ 8 กรกฎาคม 2565) สนับสนุนกล้าพันธุ์ ไม้ซางหวาน ไม้รวกเมืองน่าน ไม้กิมซุง ไม้ซางหม่น มะนาว และเชียงดา รวมจำนวน 450 ต้น
- กศน.อำเภอบ้านหลวง อ.บ้านหลวง จ.น่าน (วันที่ 11 กรกฎาคม 2565) สนับสนุนกล้าพันธุ์ ไม้ซางหวาน ไม้รวกเมืองน่าน ไม้กิมซุง ไม้ซางหม่น มะนาว และเชียงดา รวมจำนวน 630 ต้น
- ศศช.บ้านสบซุ่น อ.ท่าวังผา จ.น่าน (วันที่ 12 กรกฎาคม 2565) สนับสนุนกล้าพันธุ์ ไม้ซางหวาน ไม้กิมซุง ไม้ซางหม่น มะนาว และเชียงดา รวมจำนวน 520 ต้น
- กศน.อำเภอนาหมื่น อ.นาหมื่น จ.น่าน (วันที่ 21 กรกฎาคม 2565) สนับสนุนกล้าพันธุ์ ไม้ซางหวาน ไม้รวกเมืองน่าน มะนาว และเชียงดา รวมจำนวน 600 ต้น

2) กิจกรรมส่งเสริมการผลิตพันธุ์พืชสมุนไพรและอื่นๆ

ศูนย์ส่งเสริมและพัฒนาอาชีพการเกษตรจังหวัดน่าน ได้ประสานงานกับสำนักงานส่งเสริมการศึกษานอกระบบและการศึกษาตามอัธยาศัยจังหวัดน่าน ในการคัดเลือกพื้นที่เป้าหมาย ชนิดพันธุ์พืชสมุนไพรที่สมาชิกโครงการต้องการ เพื่อให้การสนับสนุนและร่วมกันกำหนดชนิดพันธุ์พืชสมุนไพรที่เหมาะสมกับสภาพแวดล้อมทางด้านภูมิประเทศ และภูมิอากาศ เพื่อจัดหาพันธุ์พืชสมุนไพรดังกล่าว นำไปสนับสนุนตามความต้องการของเกษตรกรที่รับการพิจารณาให้เข้าร่วมโครงการฯ ในปีงบประมาณ 2565 โดยได้ทำการสนับสนุนแ่งขมิ้นชัน ให้กับ กศน. และ ศศช. จำนวน 6 อำเภอ จังหวัดน่าน รวมทั้งสิ้น 100 กิโลกรัม มีรายละเอียดดังนี้

- ศศช.บ้านห้วยมอญ อ.เมืองน่าน จ.น่าน (วันที่ 30 มิถุนายน 2565) สนับสนุนแ่งขมิ้นชัน จำนวน 15 กิโลกรัม
- กศน.อำเภอปัว อ.ปัว จ.น่าน (วันที่ 1 กรกฎาคม 2565) สนับสนุนแ่งขมิ้นชัน จำนวน 17 กิโลกรัม
- ศศช.บ้านสว่าง อ.แม่จริม จ.น่าน (วันที่ 4 กรกฎาคม 2565) สนับสนุนแ่งขมิ้นชัน จำนวน 17 กิโลกรัม
- กศน.อำเภอเฉลิมพระเกียรติ อ.เฉลิมพระเกียรติ จ.น่าน (วันที่ 4 กรกฎาคม 2565) สนับสนุนแ่งขมิ้นชัน จำนวน 17 กิโลกรัม
- กศน.อำเภอเชียงกลาง อ.เชียงกลาง จ.น่าน (วันที่ 8 กรกฎาคม 2565) สนับสนุนแ่งขมิ้นชัน จำนวน 17 กิโลกรัม

- กศน.อำเภอบ้านหลวง อ.บ้านหลวง จ.น่าน (วันที่ 11 กรกฎาคม 2565) สนับสนุนแ่ง
ขมิ้นชัน จำนวน 17 กิโลกรัม

ภาพประกอบกิจกรรม

โครงการส่งเสริมการเกษตร ประจำปีงบประมาณ พ.ศ. 2565 โครงการสร้างป่า สร้างรายได้ตามพระราชดำริ
สมเด็จพระกนิษฐาธิราชเจ้า กรมสมเด็จพระเทพรัตนราชสุดาฯ สยามบรมราชกุมารี
โดย ศูนย์ส่งเสริมและพัฒนาอาชีพการเกษตร จังหวัดน่าน





5.1.5. โครงการค่าย “เยาวชน...รักษ์พงไพร เฉลิมพระเกียรติ 60 พรรษาสมเด็จพระเทพรัตนราชสุดาฯ สยามบรมราชกุมารี” ประจำปี 2565

ดำเนินการกิจกรรมการถ่ายทอดความรู้ให้กับเด็กและเยาวชนในพื้นที่จังหวัดน่าน โดยบูรณาการร่วมกับสำนักงานเขตพื้นที่การศึกษาประถมศึกษา น่านเขต 1 และเขต 2 ในหัวข้อ “พืชในท้องถิ่นของหนู และการแปรรูปอาหารจากพืช” รวมจำนวน 2 รุ่น มีเยาวชนเข้าร่วมกิจกรรม รวมจำนวน 120 คน มีรายละเอียดดังนี้

- รุ่นที่ 1 จัดขึ้นเมื่อวันที่ 29 กรกฎาคม 2565 ณ หน่วยอนุรักษ์และจัดการต้นน้ำ ห้วยสามสَب อําเภอนาน้อย จังหวัดน่าน โดยได้บูรณาการร่วมกับ สำนักงานงานเขตพื้นที่การศึกษาประถมศึกษาน่านเขต 1 มีจำนวนโรงเรียนเข้าร่วมกิจกรรมจำนวน 6 โรงเรียน มีเยาวชนเข้าร่วมกิจกรรมจำนวน 60 คน

- รุ่นที่ 2 จัดในวันที่ 30 กรกฎาคม 2565 ณ อาคารศูนย์ภูฟ้าพัฒนาอันเนื่องมาจากพระราชดำริฯ ตำบลภูฟ้า อำเภอบ่อเกลือ จังหวัดน่าน โดยบูรณาการร่วมกับสำนักงานเขตพื้นที่การศึกษาประถมศึกษา น่าน เขต 2 มีจำนวนโรงเรียนเข้าร่วมกิจกรรมจำนวน 10 โรงเรียน มีเยาวชนเข้าร่วมกิจกรรมจำนวน 60 คน



5.2 แผนงาน : บูรณาการพัฒนาและส่งเสริมเศรษฐกิจฐานราก

5.2.1 โครงการพัฒนาเกษตรกรปราดเปรื่อง (Smart Farmer) กิจกรรมพัฒนาเกษตรกรปราดเปรื่องและเกษตรกรรุ่นใหม่ (Smart Farmer & Yong smart Farmer) อบรมเตรียมความพร้อมทหารกองประจำการสู่การเป็นทายาทเกษตรกรรุ่นใหม่ประจำปี 2565

ศูนย์ส่งเสริมและพัฒนาอาชีพการเกษตรจังหวัดน่าน ดำเนินการพัฒนาศักยภาพทหารกองประจำการซึ่งเป็นลูกหลานเกษตรกร โดยจัดฝึกอบรมให้แก่ทหารกองประจำการที่สมัครเข้าร่วมโครงการฯ จำนวน 20 ราย ระหว่างวันที่ 22 – 26 สิงหาคม 2565 ระยะเวลา 5 วัน หลักสูตรการฝึกอบรมพื้นฐาน “การทำกรเกษตรผสมผสาน ตามหลักปรัชญาของเศรษฐกิจพอเพียง” ประกอบด้วย

○ หัวข้อวิชาหลัก

- การปรับแนวคิด (Mind set)
- การวิเคราะห์และจัดทำแผนพัฒนาตนเอง
- ระบบการทำการเกษตรแบบผสมผสาน
- การจัดทำแผนพัฒนาตนเองและแผนพัฒนาอาชีพ
- การตลาดสินค้าเกษตรในยุคประเทศไทย 4.0
- ICT กับการเกษตรเชิงพาณิชย์

○ หัวข้อวิชาเลือก หลักสูตรของศูนย์ส่งเสริมและพัฒนาอาชีพการเกษตรจังหวัดน่าน

- การปลูกไม้เศรษฐกิจ การขยายพันธุ์ และการตลาด
- การแปรรูปไม้เพื่อเพิ่มมูลค่า
- การปลูกและขยายพันธุ์ไม้ผล





5.3 การพัฒนาจุดเรียนรู้ แปลงแม่พันธุ์ แปลงรวบรวมพันธุ์พืช แปลงเรียนรู้ และโรงเรือนเพาะชำ

ศูนย์ส่งเสริมและพัฒนาอาชีพการเกษตรจังหวัดน่าน ได้มีการพัฒนาและปรับปรุงแปลงเรียนรู้ และศูนย์เรียนรู้เพื่อไว้รองรับการศึกษาเรียนรู้เป็นตัวอย่างของเกษตรกร หน่วยงานราชการ และองค์กรภาคีต่างๆ ได้แก่ แปลง/จุดเรียนรู้ต้นแบบการปลูกและขยายพันธุ์ไผ่, จุดเรียนรู้การแปรรูปผลผลิตจากลำไผ่เพื่อเพิ่มมูลค่า, จุดเรียนรู้โรงเรือนเพาะชำ, แปลงแม่พันธุ์ไม้ผล/ไม้ยืนต้น, แปลงเรียนรู้ตามแนวเศรษฐกิจพอเพียง, แปลงเรียนรู้ผักพื้นบ้านและสมุนไพร และจุดเรียนรู้ด้านไม้ดอกไม้ประดับ และภูมิทัศน์

5.3.1 แปลง/จุดเรียนรู้ต้นแบบการปลูกและขยายพันธุ์ไม้

1) แปลงเรียนรู้ไม้เศรษฐกิจ แปลงรวบรวมพันธุ์ไม้ พื้นที่ 45 ไร่





2) แปลงเรียนรู้ขยายพันธุ์ไม้/แปลงแม่พันธุ์ไม้ พื้นที่ 5 ไร่



5.3.2 จุดเรียนรู้การแปรรูปผลผลิตจากลำไม้ไผ่เพื่อเพิ่มมูลค่า



5.3.3 จุดเรียนรู้โรงเรือนเพาะชำ



5.3.4 แปลงแม่พันธุ์ไม้ผล/ไม้ยืนต้น



5.3.5 แปลงเรียนรู้ตามแนวเศรษฐกิจพอเพียง



5.3.6 แปลงเรียนรู้ผักพื้นบ้านและสมุนไพร



5.3.7 จุดเรียนรู้ด้านไม้ดอกไม้ประดับและภูมิทัศน์



5.4. การออกจัดนิทรรศการให้ความรู้ ศูนย์ส่งเสริมและพัฒนาอาชีพการเกษตรจังหวัดน่านได้
ดำเนินการจัดนิทรรศการ/บริการให้ความรู้ในปี 2565 ดังนี้

5.4.1 ออกหน่วยบำบัดทุกข์ บำรุงสุข สร้างรอยยิ้มให้ประชาชน จังหวัดน่าน

ให้บริการและให้คำปรึกษาด้านการเกษตร พร้อมทั้งสนับสนุนต้นกล้าพันธุ์

- 1) วันที่ 23 พฤศจิกายน 2564 ณ ที่ว่าการอำเภอบ่อเกลือ อำเภอบ่อเกลือ จังหวัดน่าน
สนับสนุนต้นกล้าพันธุ์เชิงดา รวมจำนวน 50 ต้น โดยมีผู้ใช้บริการ 68 ราย



- 2) วันที่ 23 ธันวาคม 2564 ณ โรงเรียนมัธยมปากกลาง ตำบลปากกลาง อำเภอปัว จังหวัดน่าน
สนับสนุนต้นกล้าพันธุ์ได้แก่ ไม้ซางหม่น และเชิงดา รวมจำนวน 50 ต้น โดยมีผู้ใช้บริการ
50 ราย



- 3) วันที่ 8 เมษายน 2565 ณ วัดหนองแดง ตำบลเปือ อำเภอยางชุมน้อย จังหวัดน่าน
สนับสนุนต้นกล้าพันธุ์ได้แก่ เชิงดา และมะนาว รวมจำนวน 100 ต้น
โดยมีผู้ใช้บริการ 58 ราย



- 4) วันที่ 28 เมษายน 2565 ณ โรงเรียนไทยรัฐวิทยา 98 บ้านงอบ ตำบลงอบ อำเภอทุ่งช้าง จังหวัดน่าน สนับสนุนต้นกล้าพันธุ์ได้แก่ เชียงดา และมะนาว รวมจำนวน 200 ต้น โดยมีผู้ให้บริการ 90 ราย



- 5) วันที่ 12 พฤษภาคม 2565 ณ โรงเรียนบ้านน้ำตวง ตำบลน้ำพาง อำเภอแม่จริม จังหวัดน่าน สนับสนุนต้นกล้าพันธุ์เชียงดา จำนวน 100 ต้น โดยมีผู้ให้บริการ 52 ราย



- 6) วันที่ 26 พฤษภาคม 2565 ณ หอประชุมอำเภอนาหมื่น ตำบลนาทะนุง อำเภอนาหมื่น จังหวัดน่าน สนับสนุนต้นกล้าพันธุ์ได้แก่ ไข่ช่างหม่น เชียงดา และมะนาว รวมจำนวน 100 ต้น โดยมีผู้ให้บริการ 79 ราย



- 7) วันที่ 2 มิถุนายน 2565 ณ โรงเรียนตาลชุมมิตรภาพ ตำบลตาลชุม อำเภอท่าวังพา จังหวัดน่าน สนับสนุนต้นกล้าพันธุ์ได้แก่ เชียงดา และน้อยหน่า รวมจำนวน 100 ต้น โดยมีผู้ให้บริการ 76 ราย



- 8) วันที่ 23 มิถุนายน 2565 ณ โรงเรียนบ้านแม่ชะนิง หมู่ที่ 3 ตำบลแม่ชะนิง อำเภอเวียงสา จังหวัดน่าน สนับสนุนต้นกล้าพันธุ์ได้แก่ ไข่รวม ไข่ช่างหม่น ไข่กิมซุง เชียงดา และผักฮาก รวมจำนวน 100 ต้น โดยมีผู้ใช้บริการ 63 ราย



- 9) วันที่ 8 กรกฎาคม 2565 ณ โรงเรียนบรรณโคภิชู ตำบลชนแดน อำเภอสองแคว จังหวัดน่าน สนับสนุนต้นกล้าพันธุ์ได้แก่ ชะอม ผักฮาก ผักเชียงดา และน้อยหน่า รวมจำนวน 100 ต้น โดยมีผู้ใช้บริการ 78 ราย



- 10) วันที่ 25 กรกฎาคม 2565 ณ ที่ทำการองค์การบริหารส่วนตำบลสันทะ อำเภอนาน้อย จังหวัดน่าน สนับสนุนต้นกล้าพันธุ์ได้แก่ มะกรูด มะนาว ผักฮาก ชะอม เชียงดา และมะไฟจีน รวมจำนวน 165 ต้น โดยมีผู้ใช้บริการ 72 ราย



5.4.2 จัดนิทรรศการ / การฝึกอบรม

ให้ความรู้แก่เกษตรกร ประชาชน และองค์กรทั้งภาครัฐและเอกชน ที่สนใจ

- 1) วันที่ 15 ตุลาคม 2564 เป็นวิทยากร เรื่อง การเพาะเห็ดฟางในวัสดุก้อนเชื้อเห็ดที่หมดอายุ เก็บเกี่ยวแล้ว ให้แก่กลุ่มเพาะเห็ดสมาคมผู้พิการ อำเภอนาหมื่น จังหวัดน่าน ณ โครงการเพาะเห็ดตำบลนาทะนุง อำเภอนาหมื่น จังหวัดน่าน โดยมีผู้เข้าร่วม จำนวน 20 ราย



- 2) วันที่ 19 - 20 ตุลาคม 2564 เป็นวิทยากร ให้แก่ ทหารกองประจำการมณฑลทหารบกที่ 38 ก่อนปลดประจำการ ณ โครงการทหารพันธุ์ดี ฐานแสงเพ็ญ ตำบลฝายแก้ว อำเภอภูเพียง จังหวัดน่าน โดยมีผู้เข้าร่วม จำนวน 20 ราย



- 3) วันที่ 2 - 6 พฤศจิกายน 2564 เป็นวิทยากร ในโครงการส่งเสริมการปลูกไม้เศรษฐกิจ เพื่อยกระดับรายได้จากอุตสาหกรรมแปรรูป และการสร้างป่าอย่างยั่งยืน พื้นที่จังหวัดแพร่ จัดโดยสำนักงานเกษตรจังหวัดแพร่ โดยมีผู้เข้าร่วม จำนวน 1,000 ราย



- 4) วันที่ 25 พฤศจิกายน 2564 เป็นวิทยากร เรื่อง การผลิต การจัดการ ขยายพันธุ์ไม้ และเทคนิคการขยายพันธุ์พืช ให้แก่สมาคมผู้พิการ อำเภอนาหมื่น จังหวัดน่าน ณ ศูนย์ส่งเสริมและพัฒนาอาชีพการเกษตรจังหวัดน่าน โดยมีผู้เข้าร่วม จำนวน 15 ราย



- 5) วันที่ 15 ธันวาคม 2564 จัดนิทรรศการ เรื่อง การส่งเสริมการปลูกไม้ งานวันดินโลก ปี 2564 "Halt soil salinization, boost soil Productivity" พิษิตดินเค็ม เต็มเต็ม ผลผลิต สร้างชีวิตเกษตรกร ณ สถานีพัฒนาที่ดินน่าน ตำบลอายนาลัย อำเภอเวียงสา จังหวัดน่าน โดยมีผู้เข้าร่วม จำนวน 200 ราย



- 6) วันที่ 27 มกราคม 2565 เป็นวิทยากร เรื่อง การผลิตไม้แบบครบวงจร ในโครงการพัฒนาเกษตรกรปราดเปรื่อง (Smart Farmer) ประจำปีงบประมาณ 2565 กิจกรรมพัฒนาเกษตรกรรุ่นใหม่ให้เป็น Young Smart Farmer ครั้งที่ 2 ณ ศูนย์ส่งเสริมและพัฒนาอาชีพการเกษตรจังหวัดน่าน โดยมีผู้เข้าร่วม จำนวน 50 ราย



- 7) วันที่ 8 กุมภาพันธ์ 2565 เป็นวิทยากร เรื่อง การผลิตไม้แบบครบวงจร ให้แก่
กลุ่มเกษตรกรจังหวัดลำปาง ในโครงการส่งเสริมการเพิ่มประสิทธิภาพการผลิตไม้และหวาย
เพื่อความยั่งยืน จังหวัดลำปาง ประจำปีงบประมาณ 2565 ณ ศูนย์ส่งเสริมและพัฒนา
อาชีพการเกษตรจังหวัดน่าน โดยมีผู้เข้าร่วม จำนวน 70 ราย



- 8) วันที่ 15 กุมภาพันธ์ 2565 เป็นวิทยากร เรื่อง การผลิตไม้แบบครบวงจร ให้แก่
กลุ่มเกษตรกรผู้ปลูกไม้ ต่าบลไทรย้อย อำเภอด่านซ้าย จังหวัดแพร่ ในโครงการส่งเสริมการ
เพิ่มประสิทธิภาพการผลิตไม้และหวายเพื่อความยั่งยืน จังหวัดแพร่ ประจำปีงบประมาณ
2565 ณ ศูนย์ส่งเสริมและพัฒนาอาชีพการเกษตรจังหวัดน่าน โดยมีผู้เข้าร่วม
จำนวน 30 ราย



- 9) วันที่ 18 กุมภาพันธ์ 2565 เป็นวิทยากร เรื่อง การผลิตไม้ครบวงจร ให้แก่เกษตรกร
อำเภอกู่ซ่าง จังหวัดน่าน โดยสำนักงานเกษตรอำเภอกู่ซ่าง จังหวัดน่าน ณ ศูนย์ส่งเสริม
และพัฒนาอาชีพการเกษตรจังหวัดน่าน โดยมีผู้เข้าร่วม จำนวน 30 ราย



- 10) วันที่ 24 กุมภาพันธ์ 2565 เป็นวิทยากร เรื่อง การผลิตไม้แบบครบวงจร ให้แก่เกษตรกร ผู้ปลูกไม้ อำเภอเวียงสา จังหวัดน่าน ณ ศูนย์ส่งเสริมและพัฒนาอาชีพการเกษตรจังหวัดน่าน โดยมีผู้เข้าร่วม จำนวน 30 ราย



- 11) วันที่ 28 กุมภาพันธ์ 2565 จัดนิทรรศการไม้ โครงการน้ำพางโมเดล ณ ศูนย์ไม้แม่จริม ตำบลแม่จริม อำเภอแม่จริม จังหวัดน่าน โดยมีผู้เข้าร่วม จำนวน 100 ราย



- 12) วันที่ 16 - 18 มีนาคม 2565 เป็นวิทยากร โครงการฝึกอบรมอาชีพระยะสั้น หลักสูตรช่างไม้ โครงการพัฒนาพื้นที่แบบบูรณาการ ภายใต้แผนภูฟ้าพัฒนา ตามแนวพระราชดำริ อำเภอลำปาง จังหวัดน่าน ปีงบประมาณ 2565 ณ หอประชุมเฉลิมพระเกียรติ เทียมฟ้า ที่ทำการปกครองอำเภอลำปาง จังหวัดน่าน ตำบลห้วยโก๋น อำเภอลำปาง จังหวัดน่าน โดยมีผู้เข้าร่วม จำนวน 50 ราย



- 13) วันที่ 22 มีนาคม 2565 เป็นวิทยากร เรื่อง สมุนไพรใกล้ตัวและการปลูกพืชสมุนไพร
 ในโครงการพัฒนาการแปรรูปและเพิ่มมูลค่าพืชสมุนไพรจากชุมชนเชิงสร้างสรรค์ ให้แก่
 ชุมชนตำบลเรือง อำเภอน่าน จังหวัดน่าน ณ ห้องประชุมองค์การบริหารส่วนตำบลเรือง
 อำเภอน่าน จังหวัดน่าน โดยมีผู้เข้าร่วม จำนวน 30 ราย



- 14) วันที่ 25 มีนาคม 2565 เป็นวิทยากร เรื่อง การปลูกดูแลไม้ การรักษากษณอมเนื้อไม้ไม้
 การแปรรูปไม้ และการสร้างมูลค่าสินค้าจากไม้ ให้แก่กลุ่มเกษตรกรผู้ปลูกไม้ ในเขตปฏิรูป
 ที่ดินจังหวัดอุดรดิตถ์ ภายใต้โครงการส่งเสริมและพัฒนาเกษตรกรทฤษฎีใหม่ในเขตปฏิรูปที่ดิน
 ณ ศูนย์ส่งเสริมและพัฒนาอาชีพการเกษตรจังหวัดน่าน โดยมีผู้เข้าร่วม จำนวน 16 ราย



- 15) วันที่ 27 พฤษภาคม 2565 เป็นวิทยากร เรื่อง วิทยากรหลังการเก็บเกี่ยว เนื่องในวัน
 ถ่ายทอดเทคโนโลยีเพื่อเริ่มต้นฤดูกาลผลิตใหม่ (Field Day) ปี พ.ศ. 2565 ณ แปลงเรียนรู้
 เพื่อเพิ่มประสิทธิภาพการผลิตไม้ผลมะม่วง ของนายประดิษฐ์ ใหม่จันทร์ หมู่ที่ 2
 ตำบลเชียงของ อำเภอนาน้อย จังหวัดน่าน โดยมีผู้เข้าร่วม จำนวน 54 ราย



- 16) วันที่ 31 พฤษภาคม 2565 เป็นวิทยากร เรื่อง การขยายพันธุ์ไผ่ และการทำเครื่องใช้จากไผ่ไผ่ เนื่องในวันถ่ายทอดเทคโนโลยีเพื่อเริ่มต้นฤดูการผลิตใหม่ (Field Day) ปี พ.ศ. 2565 ณ ศูนย์บริการและถ่ายทอดเทคโนโลยีประจำตำบลชนแดน หมู่ที่ 3 อำเภอสองแคว จังหวัดน่าน โดยมีผู้เข้าร่วม จำนวน 51 ราย



- 17) วันที่ 15 มิถุนายน 2565 เป็นวิทยากร เรื่อง เทคนิคการขยายพันธุ์ไผ่ และการฝึกปฏิบัติการขยายพันธุ์ไผ่ ให้แก่ ทหารในพระตำหนักธงน้อย ตำบลตุ้ใต้ อำเภอเมืองน่าน จังหวัดน่าน ณ ศูนย์ส่งเสริมและพัฒนาอาชีพการเกษตรจังหวัดน่าน โดยมีผู้เข้าร่วม จำนวน 10 ราย



- 18) วันที่ 28 - 29 มิถุนายน 2565 เป็นวิทยากร เรื่อง ส่งเสริมการปลูกผักและการใช้สารธรรมชาติกระตุ้นภูมิคุ้มกันพืช ภายใต้โครงการ สร้างฝาย สร้างน้ำ พัฒนาคน ในพื้นที่ คทช. หอประชุม หมู่ 4 บ้านดอนดู่พงษ์ ตำบลดู่พงษ์ อำเภอสันติสุข จังหวัดน่าน โดยมีผู้เข้าร่วม จำนวน 50 ราย



- 19) วันที่ 30 มิถุนายน - 1 กรกฎาคม 2565 เป็นวิทยากร เรื่อง ส่งเสริมการปลูกผักและ การใช้สารธรรมชาติกระตุ้นภูมิคุ้มกันพืช ภายใต้โครงการ สร้างฝาย สร้างน้ำ พัฒนาคน ในพื้นที่ คทช. ณ หอประชุม หมู่ 9 บ้านหลวงเจริญราษฎร์ ตำบลป่าเลาหลวง อำเภอสันติสุข จังหวัดน่าน โดยมีผู้เข้าร่วม จำนวน 50 ราย



- 20) วันที่ 4 - 5 กรกฎาคม 2565 เป็นวิทยากร เรื่อง ส่งเสริมการปลูกผักและการใช้สารธรรมชาติ กระตุ้นภูมิคุ้มกันพืช ภายใต้โครงการ สร้างฝาย สร้างน้ำ พัฒนาคน ในพื้นที่ คทช. ณ องค์การบริหารส่วนตำบลพงษ์ อำเภอสันติสุข จังหวัดน่าน โดยมีผู้เข้าร่วม จำนวน 50 ราย



- 21) วันที่ 5 - 6 กรกฎาคม 2565 เป็นวิทยากร เรื่อง ส่งเสริมการปลูกผักและการใช้สารธรรมชาติ กระตุ้นภูมิคุ้มกันพืช ภายใต้โครงการ สร้างฝาย สร้างน้ำ พัฒนาคน ในพื้นที่ คทช. ณ ศาลาอเนกประสงค์ บ้านห้วยธนู ตำบลตาลชุม อำเภอท่าวังผา โดยมีผู้เข้าร่วม จำนวน 25 ราย



- 22) วันที่ 7 - 8 กรกฎาคม 2565 เป็นวิทยากร เรื่อง ส่งเสริมการปลูกผักและการใช้สารธรรมชาติ กระตุ้นภูมิคุ้มกันพืช ภายใต้โครงการ สร้างฝาย สร้างน้ำ พัฒนาคน ในพื้นที่ คทช. ณ อาคารอเนกประสงค์ หมู่ 7 บ้านน้ำป่าก ตำบลตาลชุม อำเภอท่าวังผา จังหวัดน่าน โดยมีผู้เข้าร่วม จำนวน 25 ราย



- 23) วันที่ 11 - 12 กรกฎาคม 2565 เป็นวิทยากร เรื่อง ส่งเสริมการปลูกผักและการใช้สารธรรมชาติกระตุ้นภูมิคุ้มกันพืช ภายใต้โครงการ สร้างฝาย สร้างน้ำ พัฒนาคน ในพื้นที่ คทช. ณ อาคารอเนกประสงค์ หมู่ 4 บ้านทัพม่าน ตำบลบัวใหญ่ อำเภอนาน้อย โดยมีผู้เข้าร่วม จำนวน 25 ราย



- 24) วันที่ 18 - 19 กรกฎาคม 2565 เป็นวิทยากร เรื่อง ส่งเสริมการปลูกผักและการใช้สารธรรมชาติกระตุ้นภูมิคุ้มกันพืช ภายใต้โครงการ สร้างฝาย สร้างน้ำ พัฒนาคน ในพื้นที่ คทช. ณ อาคารอเนกประสงค์ หมู่ 5 บ้านห้วยสอน ตำบลไหล่น่าน อำเภอเวียงสา จังหวัดน่าน โดยมีผู้เข้าร่วม จำนวน 50 ราย



25) วันที่ 20 กรกฎาคม 2565 เป็นวิทยากร เรื่อง แปรรูปไม้ไผ่ ชุดดริปคาแพ ในโครงการส่งเสริมพัฒนาอาชีพ เพื่อแก้ไขปัญหาการว่างงาน ให้แก่กลุ่มผู้สูงอายุ กลุ่มสตรี และประชาชนที่สนใจ ในพื้นที่ หมู่ 1 - 10 ตำบลยม อำเภอนำหว้า จังหวัดน่าน ณ ห้องประชุมองค์การบริหารส่วนตำบลยม อำเภอนำหว้า จังหวัดน่าน โดยมีผู้เข้าร่วม จำนวน 50 ราย



26) วันที่ 20 - 21 กรกฎาคม 2565 เป็นวิทยากร เรื่อง ส่งเสริมการปลูกผักและการใช้สารธรรมชาติกระตุ้นภูมิคุ้มกันพืช ภายใต้โครงการ สร้างฝาย สร้างน้ำ พัฒนาคน ในพื้นที่ คทช. ณ อาคารอเนกประสงค์ หมู่ 4 บ้านท่าลี่ ตำบลซึ้ง อำเภอเวียงสา จังหวัดน่าน โดยมีผู้เข้าร่วม จำนวน 25 ราย



27) วันที่ 19 สิงหาคม 2565 ร่วมจัดนิทรรศการให้ความรู้ด้านการเกษตร สาธิตการเพาะเมล็ดพันธุ์ผัก ในโครงการพัฒนาเกษตรกรรมยั่งยืนในเมือง ณ ชุมชนบ้านสวนหอม ตำบลผาล้าง อำเภอน่าน จังหวัดน่าน โดยมีผู้เข้าร่วม จำนวน 100 ราย



28) วันที่ 24 สิงหาคม 2565 เป็นวิทยากร เรื่อง การส่งเสริมการปลูกไม้ ให้แก่เกษตรกรจังหวัดแม่ฮ่องสอน ในโครงการส่งเสริมการหยุดเผาในพื้นที่การเกษตร กิจกรรม ส่งเสริมการรวมกลุ่มและสร้างเครือข่ายเกษตรกรปลอดการเผา ณ ศูนย์ส่งเสริมและพัฒนาอาชีพการเกษตรจังหวัดน่าน โดยมีผู้เข้าร่วม จำนวน 25 ราย



29) วันที่ 1 กันยายน 2565 เป็นวิทยากร เรื่อง การปลูกไม้และการขยายพันธุ์ การจัดการสวนไม้ และการใช้ประโยชน์จากไม้อย่างคุ้มค่า และการสร้างผลิตภัณฑ์และการแปรรูป ในการฝึกอบรมพัฒนาศักยภาพของกลุ่มไม้แปลงใหญ่ ตำบลวรรณคร ภายใต้โครงการส่งเสริมกลุ่มอาชีพต่างๆ ตามแนวพระราชดำริเศรษฐกิจพอเพียง ประจำปีงบประมาณ พ.ศ.2565 จัดขึ้นโดยองค์การบริหารส่วนตำบลวรรณคร ณ ห้องประชุมองค์การบริหารส่วนตำบลวรรณคร อำเภอปัว จังหวัดน่าน โดยมีผู้เข้าร่วม จำนวน 50 ราย



30) วันที่ 23 กันยายน 2565 เป็นวิทยากรบรรยาย เรื่อง การปลูกไม้ การดูแลรักษาไม้ และการเพิ่มมูลค่าผลิตภัณฑ์จากไม้ ให้แก่คณะศึกษาดูงานจากโครงการความหลากหลายและการใช้ประโยชน์จากพันธุ์ข้าวเพื่อความมั่นคงทางอาหารของเกษตรกรบนพื้นที่สูงภาคเหนือตอนบน โครงการบริการวิชาการแก่ชุมชน ประจำปี 2565 ภายใต้คณะเกษตรศาสตร์ มหาวิทยาลัยเชียงใหม่ ณ ศูนย์ส่งเสริมและพัฒนาอาชีพการเกษตรจังหวัดน่าน ตำบลบ่อ อำเภอเมืองน่าน จังหวัดน่าน โดยมีผู้เข้าร่วม จำนวน 14 ราย



ศูนย์ส่งเสริมและพัฒนาอาชีพการเกษตรจังหวัดน่าน

กันยายน 2565